

REAJUSTE DO PLANO DE SAÚDE LINCX-APMP 03/2009

Prezado colega,

Como é de seu conhecimento, por decisão de Assembléia Geral Extraordinária ocorrida em 22 de novembro de 2007, o plano de Saúde GAMA/APMP foi substituído pelo da empresa LINCX SERVIÇOS DE SAÚDE, que assumiu a carteira em 1º de janeiro de 2008, oferecendo proposta com as seguintes características:

- aceitação de nossa carteira de saúde com todos agregados até então existentes;
- divisão da carteira em três planos: um básico (H1L2R2), equivalente ao antigo Especial Plus, um intermediário (H2L2R2) e outro diferenciado (H4L3R3), com padrão equivalente ao anterior Master I;
- para o plano básico (H1L2R2) foi ofertado, como diferencial, o Hospital Alemão Oswaldo Cruz, tanto para cirurgias eletivas quanto para o pronto-socorro;
- no plano intermediário (H2L2R), além do Hospital Alemão Oswaldo Cruz, foram incluídos o Hospital Sírio Libanês, APENAS PARA CIRURGIAS ELETIVAS E EXAMES LABORATORIAIS, e o Hospital do Coração
- o plano diferenciado (H4L3R3) atendeu duas grandes aspirações dos antigos usuários do plano Máster: o laboratório *Fleury* sem franquias e o pronto-socorro do Hospital Israelita Albert Einstein (inclusive na unidade de Alphaville);
- apesar de a rede de atendimento da LINCX, tanto em relação aos médicos oferecidos quanto aos hospitais, ser de qualidade superior àquela ofertada pela extinta GAMA/APMP, foram credenciados, a pedido dos associados, 111 (cento e onze) médicos e clínicas;
- cerca de 74 (setenta e quatro) pedidos de credenciamento foram aprovados, mas a LINCX ainda não obteve retorno do profissional;
- alguns pedidos ainda estão sob análise, devendo o credenciamento ocorrer ao longo do ano. Outras solicitações não puderam ser atendidas ou porque o número de especialistas na região era muito elevado ou em razão de o profissional não atender os requisitos mínimos exigidos pela LINCX (tempo de exercício, especialização e atualização, por exemplo).
- foram mantidos o convenio com a UNIMED Federação do Estado de São Paulo, imprescindível para os colegas do interior e litoral, e o seguro internacional nos moldes como vinha sendo praticado;

- foram mantidos, também, os serviços de atendimento médico pré-hospitalar (APH) e o atendimento médico telefônico (AMT) pela MEDICAR;
- não obstante o plano ter iniciado a cobertura em janeiro de 2008, a data base de reajuste foi mantida no mês de março para vigorar a partir do mês de abril de cada ano;
- a diferença de reajuste, devida já a partir de janeiro de 2008, foi subsidiada pela APMP com parte do montante existente no Fundo de Reserva (“colchão”), de maneira a não onerar os associados.

Suplantado o primeiro período de vigência do contrato, que se estendeu por 15 (quinze) meses (dezembro de 2007 a março de 2009), chegou o momento de análise e reavaliação, para que o plano possa continuar bem servindo a classe por mais um ano.

DA SINISTRALIDADE

Com exceção do plano básico (H1L2R2), no qual os gastos foram moderados, a sinistralidade, no período considerado dos últimos 11 (onze) meses, foi bastante elevada, sendo que os maiores custos recaíram sobre a faixa etária mais elevada.

Paralelamente, foi identificado um número significativo de pedidos de reembolso instruídos com recibos médicos fracionados, prática que, lamentavelmente, é estimulada pelos próprios profissionais, mas que implica em significativo aumento dos custos operacionais.

Observamos, também, que os valores inicialmente estipulados para o plano H2L2R2 foram insuficientes para cobrir a demanda, principalmente aquela relacionada com os serviços prestados pelo Hospital Sírio Libanês, motivo pelo qual os beneficiários dessa categoria sofrerão reajuste diferenciado.

As tabelas abaixo dão conhecimento das receitas e despesas suportadas por plano, em todas as suas categorias:

H1L2R2 (1.333 vidas)			
Faixa etária	Despesa	Receita	%
0 - 18	R\$ 84.726,81	R\$ 331.803,83	26%
19 - 23	R\$ 73.194,43	R\$ 212.421,17	34%
24 - 28	R\$ 94.305,81	R\$ 271.990,75	35%
29 - 33	R\$ 111.594,29	R\$ 376.982,74	30%
34 - 38	R\$ 96.089,05	R\$ 320.568,88	30%
39 - 43	R\$ 81.713,26	R\$ 357.969,77	23%
44 - 48	R\$ 227.407,01	R\$ 411.858,50	55%
49 - 53	R\$ 115.925,93	R\$ 393.626,90	29%
54 - 58	R\$ 153.541,01	R\$ 406.002,55	38%
59 - ...	R\$ 3.811.060,84	R\$ 3.481.734,14	109%
Total	R\$ 4.849.558,44	R\$ 6.564.959,22	74%

H2L2R2 (390 vidas)			
Faixa etária	Despesa	Receita	%
0 - 18	R\$ 38.942,90	R\$ 118.015,19	33%
19 - 23	R\$ 30.939,28	R\$ 61.751,21	50%
24 - 28	R\$ 5.729,52	R\$ 59.001,45	10%
29 - 33	R\$ 78.614,19	R\$ 110.980,66	71%
34 - 38	R\$ 48.267,03	R\$ 109.140,01	44%
39 - 43	R\$ 29.572,35	R\$ 111.733,23	26%
44 - 48	R\$ 59.592,61	R\$ 80.965,87	0%
49 - 53	R\$ 82.630,15	R\$ 130.739,27	63%
54 - 58	R\$ 111.325,21	R\$ 101.047,69	110%
59 - ...	R\$ 1.270.097,21	R\$ 909.834,22	140%
Total	R\$ 1.755.710,45	R\$ 1.793.208,78	98%

H4L3R3 (2.821 vidas)			
FAIXA ETÁRIA	GASTO	RECEITA	%
0 - 18	R\$ 1.231.299,40	R\$ 1.482.822,56	83%
19 - 23	R\$ 318.244,91	R\$ 539.261,08	59%
24 - 28	R\$ 409.111,97	R\$ 704.097,27	58%
29 - 33	R\$ 546.926,42	R\$ 1.088.184,21	50%
34 - 38	R\$ 686.271,31	R\$ 1.323.891,76	52%
39 - 43	R\$ 1.156.104,79	R\$ 1.650.878,76	70%
44 - 48	R\$ 1.207.884,92	R\$ 1.748.086,11	69%
49 - 53	R\$ 1.028.867,81	R\$ 1.607.024,30	64%
54 - 58	R\$ 1.030.939,49	R\$ 1.550.346,95	66%
59 - ...	R\$ 10.948.230,21	R\$ 10.072.334,51	109%
TOTAL	R\$ 18.563.881,23	R\$ 21.766.927,50	85%

Aos valores indicados devem ser acrescidos os gastos decorrentes da UNIMED, MEDICAR e Seguro Internacional, valores que elevam a sinistralidade geral ao patamar de **89%**.

Mês	mar/08	abr/08	mai/08	jun/08	jul/08	ago/08
Receita	R\$ 2.734.132,01	R\$ 2.742.483,75	R\$ 2.751.500,32	R\$ 2.749.909,24	R\$ 2.737.569,84	R\$ 2.734.305,06
Gastos LINCX	R\$ 1.877.174,90	R\$ 2.183.279,20	R\$ 2.208.865,53	R\$ 2.317.563,65	R\$ 2.185.690,40	R\$ 2.049.428,22
Gastos UNIMED	R\$ 653,53	R\$ 4.748,71	R\$ 82.321,26	R\$ 130.501,40	R\$ 103.857,90	R\$ 237.505,58
Gastos Seg. Internacional	R\$ 6.763,90	R\$ 1.386,02	R\$ 1.497,52	R\$ 2.736,85	R\$ 4.780,01	R\$ 4.604,85
Gastos MEDICAR	R\$ 0,00	R\$ 12.004,79	R\$ 12.004,79	R\$ 12.004,79	R\$ 12.004,79	R\$ 11.747,98
Uso indevido	R\$ 0,00	R\$ 0,00	R\$ 0,00	R\$ 1.765,00	R\$ 0,00	R\$ 0,00
Total	R\$ 1.884.592,33	R\$ 2.201.418,72	R\$ 2.304.689,10	R\$ 2.462.806,69	R\$ 2.306.333,10	R\$ 2.303.286,63
Sinistralidade (%)	69%	80%	84%	90%	84%	84%

Mês	set/08	out/08	nov/08	dez/08	jan/09	Acumulado
Receita	R\$ 2.738.974,87	R\$ 2.733.265,54	R\$ 2.734.697,47	R\$ 2.732.419,62	R\$ 2.735.837,45	R\$ 30.125.095,17
Gastos LINCX	R\$ 2.677.740,72	R\$ 2.525.336,94	R\$ 2.130.057,76	R\$ 2.288.724,99	R\$ 2.725.287,81	R\$ 25.169.150,12
Gastos UNIMED	R\$ 163.695,48	R\$ 159.385,09	R\$ 133.752,06	R\$ 167.732,81	R\$ 180.183,16	R\$ 1.364.336,98
Gastos Seg. Internacional	R\$ 2.900,41	R\$ 3.087,62	R\$ 2.899,36	R\$ 2.947,41	R\$ 3.437,06	R\$ 37.041,01
Gastos MEDICAR	R\$ 11.585,23	R\$ 11.747,98	R\$ 11.771,13	R\$ 11.771,13	R\$ 11.771,13	R\$ 118.413,74
Uso indevido	R\$ 0,00	R\$ 0,00	R\$ 0,00	R\$ 0,00	R\$ 0,00	R\$ 1.765,00
Total	R\$ 2.855.921,84	R\$ 2.699.557,63	R\$ 2.278.480,31	R\$ 2.471.176,34	R\$ 2.920.679,16	R\$ 26.688.941,85
Sinistralidade (%)	104%	99%	83%	90%	107%	89%

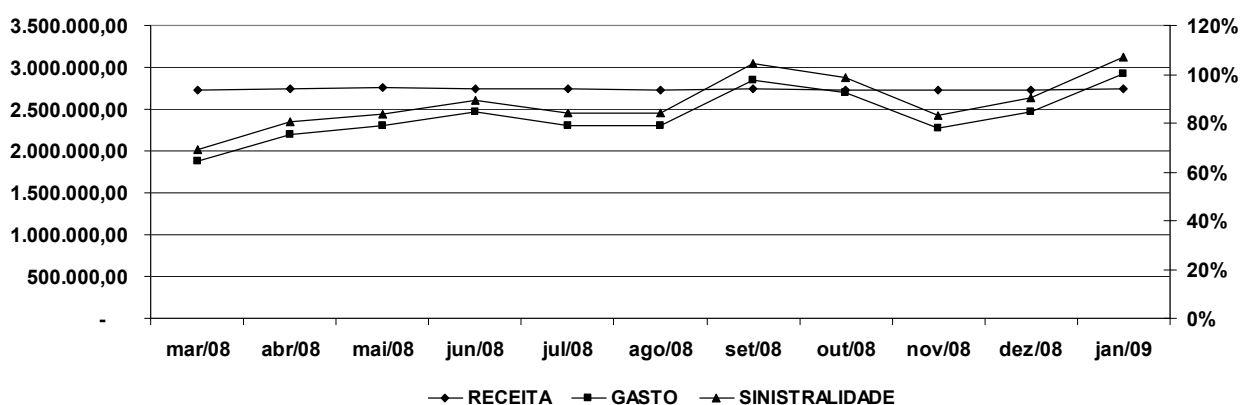

DOS REAJUSTES

Pelo contrato firmado entre a APMP e a LINCX, ouvida a Assembléia Geral, os reajustes devem se basear na sinistralidade do período precedente, respeitados os seguintes parâmetros:

- se a sinistralidade ficar abaixo de 65% não será devido nenhum reajuste (cláusula 8.4.2);
- se oscilar entre 66% e 75%, aplica-se o reajuste da ANS (cláusula 8.4.3); e
- se superar os 75%, deve ser recomposta a equação financeira de maneira a trazer a sinistralidade a níveis percentuais inferiores a 75% (cláusula 8.4.4).

A nossa sinistralidade média, como vimos, ficou em 89%, superando em muito a expectativa, o que gerou uma proposta inicial, por parte da LINCX, de um reajuste médio, em todas as categorias, de 29%.

Verificamos que as faixas etárias superiores, tanto de titulares e dependentes como de seus agregados, embora tenham contribuído com 48% do aporte financeiro, foram responsáveis por mais de 63% dos gastos.

Faixa etária	Nº de vidas	Gasto no período	Receita	Sinistralidade
0 - 18	766	1.454.485,56	1.932.641,57	75%
19 - 23	263	454.341,03	813.433,46	56%
24 - 28	261	545.777,94	1.035.089,47	53%
29 - 33	316	787.834,50	1.576.147,60	50%
34 - 38	323	886.737,01	1.753.600,65	51%
39 - 43	347	1.347.859,71	2.120.581,76	64%
44 - 48	368	1.588.472,39	2.240.910,48	71%
49 - 53	291	1.303.913,62	2.131.390,47	61%
54 - 58	261	1.374.975,89	2.057.397,19	67%
59 -...	1.349	16.944.544,19	14.463.902,87	117%
Total	4.545	26.688.941,85	30.125.095,49	89%

Percentual de gastos por faixa etária

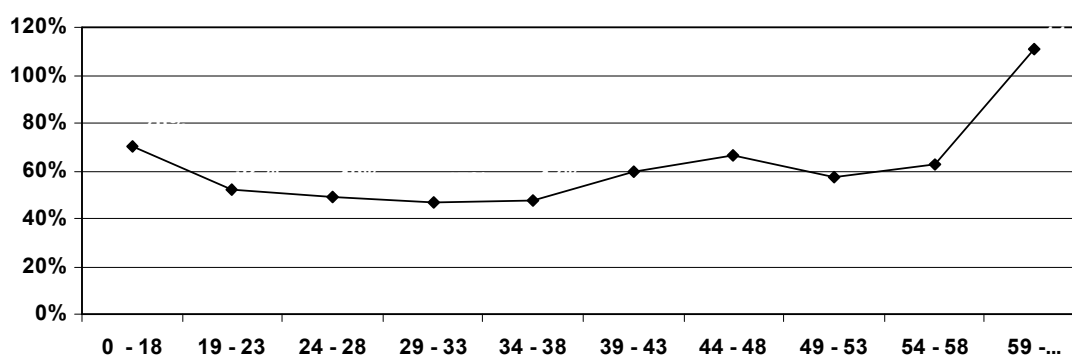

A ANS (Agência Nacional de Saúde) permite que a faixa de idade superior (acima de 59 anos), contribua com um valor mensal de até 6 (seis) vezes o valor da faixa inicial, proporção que é aplicada religiosamente pelos planos de saúde.

Ocorre que, por razões históricas, os planos de saúde geridos pela APMP vêm mantendo uma proporção inferior a 4 (quatro) vezes, em prejuízo da administração do total da carteira.

Se é verdade que essa distorção não pode ser corrigida de plano, porque implicaria em reajustes da ordem de 80% para as categorias superiores, também é verdade que existe uma premente necessidade de dar início à recomposição da proporção perdida ao longo dos anos, de modo a não sobrecarregar as faixas inferiores que oxigenam e mantêm o plano.

Por esses motivos, a proposta de reajuste para o próximo período contempla atualizações diferenciadas que atribuem maior carga às faixas superiores.

Tanto isso é verdade que, PARA OS AGREGADOS do plano básico (H1L2R2), que apresentou melhores resultados, HAVERÁ REAJUSTE SOMENTE PARA A ÚLTIMA FAIXA.

A fim de melhor adequar as categorias à nossa realidade, serão implementadas as seguintes medidas:

- reajuste médio de **20%** (contra os 29% inicialmente pretendidos), com aumentos diferenciados de maneira a corrigir as distorções que privilegiam as últimas faixas, exatamente as que mais utilizam os serviços do plano;
- o reajuste ocorrerá no mês de março para pagamento em abril;
- a mudança de categoria poderá ser solicitada apenas no mês de aniversário do plano, em março de cada ano, para vigorar a partir do mês seguinte;
- atualização dos valores de reembolso para todos os planos. Lembramos aos colegas que as despesas médicas de monta não são aquelas decorrentes de consultas médicas ou de outros honorários profissionais, mas sim as relativas às internações hospitalares;
- criação de uma nova categoria, H0L2R0, sem reembolso;
- modificações no plano H2L2R2, que mais contribuiu para o aumento da sinistralidade.

OS NOVOS VALORES

Após longa negociação, conseguimos estabelecer um reajuste médio de 20%, abaixo da proposta inicial da operadora, de 29%. Os novos valores privilegiam, pelas razões já expostas, as faixas mais jovens e recompõem a equação financeira nas faixas superiores.

O plano intermediário (H2L2R2) sofreu reajustes superiores porque foi a categoria que mais sobrecarregou proporcionalmente a carteira.

Os agregados do plano básico (H1L2R2) tiveram reajuste de 10% apenas para a última faixa (59 anos), ficando as demais isentas de aumento. Da mesma forma, por ter sido a categoria mais equilibrada financeiramente no período, os titulares e dependentes experimentaram menores taxas de reajuste.

Titulares e dependentes				
H1L2R2				
Faixa etária	H1 L2	REAJUSTE	VALOR REAJUSTADO	AUMENTO EM R\$
00 a 18 anos	R\$ 161,12	12,0%	R\$ 180,45	R\$ 19,33
19 a 23 anos	R\$ 210,80	12,0%	R\$ 236,10	R\$ 25,30
24 a 28 anos	R\$ 239,56	12,0%	R\$ 268,31	R\$ 28,75
29 a 33 anos	R\$ 288,98	12,0%	R\$ 323,66	R\$ 34,68
34 a 38 anos	R\$ 314,03	12,0%	R\$ 351,71	R\$ 37,68
39 a 43 anos	R\$ 356,23	12,0%	R\$ 398,98	R\$ 42,75
44 a 48 anos	R\$ 359,05	12,0%	R\$ 402,14	R\$ 43,09
49 a 53 anos	R\$ 441,91	12,0%	R\$ 494,94	R\$ 53,03
54 a 58 anos	R\$ 462,17	22,0%	R\$ 563,85	R\$ 101,68
59 a	R\$ 539,50	25,0%	R\$ 674,38	R\$ 134,88

H2L2R2				
Faixa etária	Valor atual	Reajuste	Valor reajustado	Aumento em R\$
00 a 18 anos	R\$ 174,01	20,0%	R\$ 208,81	R\$ 34,80
19 a 23 anos	R\$ 227,66	20,0%	R\$ 273,19	R\$ 45,53
24 a 28 anos	R\$ 258,72	20,0%	R\$ 310,46	R\$ 51,74
29 a 33 anos	R\$ 312,10	20,0%	R\$ 374,52	R\$ 62,42
34 a 38 anos	R\$ 339,15	20,0%	R\$ 406,98	R\$ 67,83
39 a 43 anos	R\$ 384,73	20,0%	R\$ 461,68	R\$ 76,95
44 a 48 anos	R\$ 387,77	20,0%	R\$ 465,32	R\$ 77,55
49 a 53 anos	R\$ 477,26	20,0%	R\$ 572,71	R\$ 95,45
54 a 58 anos	R\$ 499,14	30,0%	R\$ 648,88	R\$ 149,74
59 a	R\$ 582,66	30,0%	R\$ 757,46	R\$ 174,80

H4L3R3				
Faixa etária	Valor atual	Reajuste	Valor reajustado	Aumento em R\$
00 a 18 anos	R\$ 294,66	17,0%	R\$ 344,75	R\$ 50,09
19 a 23 anos	R\$ 371,58	17,0%	R\$ 434,75	R\$ 63,17
24 a 28 anos	R\$ 398,07	17,0%	R\$ 465,74	R\$ 67,67
29 a 33 anos	R\$ 519,97	17,0%	R\$ 608,36	R\$ 88,39
34 a 38 anos	R\$ 566,12	17,0%	R\$ 662,36	R\$ 96,24
39 a 43 anos	R\$ 689,07	17,0%	R\$ 806,21	R\$ 117,14
44 a 48 anos	R\$ 694,55	17,0%	R\$ 812,62	R\$ 118,07
49 a 53 anos	R\$ 821,70	17,0%	R\$ 961,39	R\$ 139,69
54 a 58 anos	R\$ 883,86	25,0%	R\$ 1.104,83	R\$ 220,97
59 a	R\$ 1.149,45	26,0%	R\$ 1.448,31	R\$ 298,86

Agregados				
H1L2R2				
Faixa etária	Valor atual	Reajuste	Valor reajustado	Aumento em R\$
00 a 18 anos	R\$ 227,69	0,0%	R\$ 227,69	R\$ 0,00
19 a 23 anos	R\$ 321,17	0,0%	R\$ 321,17	R\$ 0,00
24 a 28 anos	R\$ 362,32	0,0%	R\$ 362,32	R\$ 0,00
29 a 33 anos	R\$ 467,90	0,0%	R\$ 467,90	R\$ 0,00
34 a 38 anos	R\$ 560,13	0,0%	R\$ 560,13	R\$ 0,00
39 a 43 anos	R\$ 617,18	0,0%	R\$ 617,18	R\$ 0,00
44 a 48 anos	R\$ 621,75	0,0%	R\$ 621,75	R\$ 0,00
49 a 53 anos	R\$ 831,06	0,0%	R\$ 831,06	R\$ 0,00
54 a 58 anos	R\$ 875,16	0,0%	R\$ 875,16	R\$ 0,00
59 a	R\$ 1.020,33	10,0%	R\$ 1.122,36	R\$ 102,03

H2L2R2				
Faixa etária	Valor atual	Reajuste	Valor reajustado	Aumento em R\$
00 a 18 anos	R\$ 245,91	12,0%	R\$ 275,42	R\$ 29,51
19 a 23 anos	R\$ 346,86	12,0%	R\$ 388,48	R\$ 41,62
24 a 28 anos	R\$ 391,31	12,0%	R\$ 438,27	R\$ 46,96
29 a 33 anos	R\$ 505,33	12,0%	R\$ 565,97	R\$ 60,64
34 a 38 anos	R\$ 604,94	25,0%	R\$ 756,18	R\$ 151,24
39 a 43 anos	R\$ 666,55	25,0%	R\$ 833,19	R\$ 166,64
44 a 48 anos	R\$ 671,49	25,0%	R\$ 839,36	R\$ 167,87
49 a 53 anos	R\$ 897,54	25,0%	R\$ 1.121,93	R\$ 224,39
54 a 58 anos	R\$ 945,17	30,0%	R\$ 1.228,72	R\$ 283,55
59 a	R\$ 1.101,96	30,0%	R\$ 1.432,55	R\$ 330,59

H4L3R3				
Faixa etária	Valor atual	Reajuste	Valor reajustado	Aumento em R\$
00 a 18 anos	R\$ 424,24	16,0%	R\$ 492,12	R\$ 67,88
19 a 23 anos	R\$ 534,95	16,0%	R\$ 620,54	R\$ 85,59
24 a 28 anos	R\$ 552,28	16,0%	R\$ 640,64	R\$ 88,36
29 a 33 anos	R\$ 834,99	16,0%	R\$ 968,59	R\$ 133,60
34 a 38 anos	R\$ 985,75	16,0%	R\$ 1.143,47	R\$ 157,72
39 a 43 anos	R\$ 1.106,23	16,0%	R\$ 1.283,23	R\$ 177,00
44 a 48 anos	R\$ 1.114,42	16,0%	R\$ 1.292,73	R\$ 178,31
49 a 53 anos	R\$ 1.370,27	16,0%	R\$ 1.589,51	R\$ 219,24
54 a 58 anos	R\$ 1.380,26	25,0%	R\$ 1.725,33	R\$ 345,07
59 a	R\$ 1.741,30	30,0%	R\$ 2.263,69	R\$ 522,39

QUADRO COMPARATIVO

Apesar do reajuste médio de 20%, nosso plano de saúde continua com valores inferiores aos praticados por similares no mercado para quase todas as categorias. Os quadros abaixo bem demonstram essa diferença.

Note-se, ainda, que os valores indicados para os demais planos de saúde **ainda não sofreram reajuste**, o que deverá ocorrer nos meses de maio ou junho próximos, fazendo com que todos os nossos preços fiquem inferiores aos do mercado. Vale lembrar que os planos da CAASP e AFPEPSP não aceitam agregados, mas, tão somente, titulares e dependentes.

Também de se observar que as coberturas, em geral, são inferiores àquelas oferecidas pela LINCX e que o plano GAMA/APAMAGIS tem co-participação para consultas, franquia de 30% para o laboratório Fleury e de 15% para exames em outros laboratórios.

TITULARES E DEPENDENTES				
Faixa etária	H1	Apamagis Especial	CAASP BÁSICO	AFPESP BÁSICO
	C/ Hosp. Oswaldo Cruz	C/ Sírio Libanês	Não tem Sírio e Oswaldo Cruz	Não tem Sírio e Oswaldo Cruz
00 a 18 anos	R\$ 180,45	R\$ 181,36	R\$ 151,60	R\$ 140,73
19 a 23 anos	R\$ 236,10	R\$ 236,95	R\$ 237,36	R\$ 220,29
24 a 28 anos	R\$ 268,31	R\$ 269,28	R\$ 241,67	R\$ 226,27
29 a 33 anos	R\$ 323,66	R\$ 321,63	R\$ 247,90	R\$ 230,07
34 a 38 anos	R\$ 351,71	R\$ 383,22	R\$ 250,55	R\$ 237,02
39 a 43 anos	R\$ 398,98	R\$ 391,89	R\$ 258,94	R\$ 240,26
44 a 48 anos	R\$ 402,14	R\$ 438,04	R\$ 370,90	R\$ 344,58
49 a 53 anos	R\$ 494,94	R\$ 511,56	R\$ 392,85	R\$ 350,09
54 a 58 anos	R\$ 563,85	R\$ 588,53	R\$ 435,23	R\$ 364,29
59 a	R\$ 674,38	R\$ 1.086,81	R\$ 907,42	R\$ 843,71

Faixa etária	H2	Apamagis II Master	CAASP – ESPECIAL	AFPESP ESPECIAL
	C/ Oswaldo Cruz e Sírio Libanês	C/ Oswaldo Cruz e Sírio Libanês	c/ Oswaldo Cruz	c/ Oswaldo Cruz
00 a 18 anos	R\$ 208,81	R\$ 302,38	R\$ 202,14	R\$ 187,65
19 a 23 anos	R\$ 273,19	R\$ 381,31	R\$ 335,24	R\$ 311,13
24 a 28 anos	R\$ 310,46	R\$ 413,05	R\$ 341,30	R\$ 314,21
29 a 33 anos	R\$ 374,52	R\$ 575,45	R\$ 345,97	R\$ 321,05
34 a 38 anos	R\$ 406,98	R\$ 635,93	R\$ 349,67	R\$ 327,56
39 a 43 anos	R\$ 461,68	R\$ 720,76	R\$ 356,58	R\$ 330,93
44 a 48 anos	R\$ 465,32	R\$ 766,12	R\$ 494,46	R\$ 459,49
49 a 53 anos	R\$ 572,71	R\$ 884,99	R\$ 629,69	R\$ 584,28
54 a 58 anos	R\$ 648,88	R\$ 960,59	R\$ 631,25	R\$ 595,32
59 a	R\$ 757,46	R\$ 1.814,23	R\$ 1.209,56	R\$ 1.125,13

Faixa etária	H4	Apamagis III Master	CAASP EXECUTIVO	AFPESP EXECUTIVO
	Com Sírio, Oswaldo Cruz, Einstein e Fleury	Com Sírio, Oswaldo Cruz, Einstein e Fleury (com franquia)	C/ Oswaldo Cruz, Einstein e Fleury. Não tem Sírio	C/ Oswaldo Cruz e Einstein e Fleury. Não tem Sírio
00 a 18 anos	R\$ 344,75	R\$ 440,03	R\$ 409,39	R\$ 379,99
19 a 23 anos	R\$ 434,75	R\$ 576,91	R\$ 689,33	R\$ 639,82
24 a 28 anos	R\$ 465,74	R\$ 608,67	R\$ 693,68	R\$ 642,95
29 a 33 anos	R\$ 608,36	R\$ 800,03	R\$ 719,82	R\$ 668,14
34 a 38 anos	R\$ 662,36	R\$ 860,51	R\$ 725,49	R\$ 687,50
39 a 43 anos	R\$ 806,21	R\$ 1.147,36	R\$ 751,44	R\$ 697,45
44 a 48 anos	R\$ 812,62	R\$ 1.192,72	R\$ 1.001,36	R\$ 929,41
49 a 53 anos	R\$ 961,39	R\$ 1.438,72	R\$ 1.175,36	R\$ 1.090,84
54 a 58 anos	R\$ 1.104,83	R\$ 1.506,77	R\$ 1.199,89	R\$ 1.098,69
59 a	R\$ 1.448,31	R\$ 2.420,19	R\$ 2.449,27	R\$ 2.273,20

AGREGADOS				
Faixa etária	H1	Apamagis Especial	H2	Apamagis I Master
00 a 18 anos	R\$ 227,69	R\$ 181,36	R\$ 275,42	R\$ 302,38
19 a 23 anos	R\$ 321,17	R\$ 236,95	R\$ 388,48	R\$ 381,31
24 a 28 anos	R\$ 362,32	R\$ 269,28	R\$ 438,27	R\$ 413,05
29 a 33 anos	R\$ 467,90	R\$ 321,63	R\$ 565,97	R\$ 575,45
34 a 38 anos	R\$ 560,13	R\$ 506,25	R\$ 756,18	R\$ 826,70
39 a 43 anos	R\$ 617,18	R\$ 517,22	R\$ 833,19	R\$ 951,42
44 a 48 anos	R\$ 621,75	R\$ 575,87	R\$ 839,36	R\$ 1.041,94
49 a 53 anos	R\$ 831,06	R\$ 669,23	R\$ 1.121,93	R\$ 1.221,30
54 a 58 anos	R\$ 875,16	R\$ 767,00	R\$ 1.228,72	R\$ 1.344,84
59 a	R\$ 1.122,36	R\$ 1.119,62	R\$ 1.432,55	R\$ 2.267,79

Notas:

- Embora para o plano H1 - Agregados - os valores sejam ligeiramente superiores àqueles atualmente praticados pela APAMAGIS, lembramos que, para as faixas inferiores do nosso plano, não houve reajuste e que os valores praticados pela APAMAGIS serão atualizados em maio próximo.
- Os planos da CAASP e da AFPESP não aceitam agregados.
- Os planos da APAMAGIS têm co-participação em consultas e exames.

CRIAÇÃO DO PLANO H0

Visando fornecer uma quarta alternativa aos nossos associados, criamos a categoria H0L2R0, com as seguintes características:

- SEM REEMBOLSO;
- NÃO OFERECE os hospitais Do Coração, Oswaldo Cruz, Sírio Libanês e Albert Einstein (Consulte a rede credenciada no quadro abaixo);
- OFERECE UNIMED, MEDICAR e ASSISTÊNCIA INTERNACIONAL;
- OS VALORES SÃO SIGNIFICATIVAMENTE INFERIORES AOS DO ATUAL H1:

TABELA H0		
Faixa etária	Titular/Dependente	Agregado
0 a 18	R\$ 153,06	R\$ 216,31
19 a 23	R\$ 200,26	R\$ 305,11
24 a 28	R\$ 227,58	R\$ 344,20
29 a 33	R\$ 274,53	R\$ 444,51
34 a 38	R\$ 298,33	R\$ 532,12
39 a 43	R\$ 338,42	R\$ 586,32
44 a 48	R\$ 341,10	R\$ 590,66
49 a 53	R\$ 419,81	R\$ 789,51
54 a 58	R\$ 439,06	R\$ 831,40
59 ou +	R\$ 512,53	R\$ 969,31

HOSPITAIS CREDENCIADOS H0		
SÃO PAULO	GUARULHOS	RIO DE JANEIRO
AACD	Hospital Carlos Chagas	Casa de Saúde São José
Beneficência Portuguesa - Hosp. São Joaquim	ALPHAVILLE	Centro Pediátrico Lagoa
Beneficência Portuguesa - Hosp. São José	Hospital Cruzeiro do Sul	Clínica da Primeira Idade
CEMA	ATIBAIA	Clínica Pediátrica da Barra
Central Towers Hospital	Hospital Novo Atibaia	Clínica Perinatal Laranjeiras
GRAACC	CAMPINAS	Hospitais de Clínicas Niterói
Hospital Alvorada	Hospital e Maternidade Celso Pierro	Hospital Barra D'Or
Hospital Bandeirantes	Hospital Geral e Mater. Madre Maria Theodora	Hospital Copa D'Or
Hospital da Criança	Hospital Vera Cruz	Hospital do Amparo
Hospital do Câncer - A C Camargo	JUNDIAÍ	Hospital Espanhol
Hospital do Rim e Hipertensão	Centro Médico Hospitalar Pitangueiras	Hospital Israelita Albert Sabin
Hospital e Maternidade Santa Joana	Hospital Paulo Sacramento	Hospital São Lourenço
Hospital e Maternidade São Camilo - Ipiranga	Hospital Santa Elisa	Hospital São Lucas
Hospital IGESP	SANTOS	Hospital São Vicente de Paulo
Hospital Iguatemi	Hospital Ana Costa	Pró-Cardíaco
Hospital Independência	SOROCABA	São Sebastião Hospital de Clínicas
Hospital Metropolitan	Hospital Santa Lucinda	Tijuca Samci Serv. De Assist. Med. Cirurgia Infantil

Hospital Nipo Brasileiro	Hospital Samaritano de Sorocaba	Tijuca Serv. De Assist. Med. Cirurgia Infantil
Hospital Nossa Senhora de Lourdes	VOTORANTIM	
Hospital Paulista	Hospital Santo Antonio	
Hospital Samaritano	LONDRINA	
Hospital San Paolo	Clínica de Ortopedia e Traumatologia	
Hospital Santa Paula	Clínica Francisco José Coser	
Hospital Santa Rita	Hospital da Mulher	
Hospital Santa Virginia	Hospital Mater Dei	
Hospital São Camilo - Pompéia	Instituto do Câncer de Londrina	
Hospital São Camilo - Santana	Irmadade da Santa Casa de Londrina	
Hospital Santa Isabel	Mateno Infantil	
Pronto Socorro Infantil Sabará	Sociedade Evangélica Beneficente de Londrina	
ABC	CURITIBA	
Hospital Beneficente São Caetano	Policlínica Capão Raso	
Hospital e Maternidade Assunção - S. Bernardo	PORTO ALEGRE	
Hospital e Maternidade Brasil - Santo André	Hospital Mãe de Deus	
Hospital Ifor - S. Bernardo		

LABORATÓRIOS CREDENCIADOS L2

SÃO PAULO	RIO DE JANEIRO	JUNDIAÍ
Blue Star	Bronstein Medicina Diagnóstica	Laboratório Biesp
Campana - Centro de Patologia Clínica	CDPI - Clínica de Diagnóstico por Imagem	Laboratório de Análises Clínicas Carlos Chagas
CDB - Centro de Diagnósticos Brasil	CEMI - Centro Médico Integrado	Laboratório de Análises Clínicas Jorge Eid
Central de Radiomunoensaio de São Paulo - CRIESP	Centro de Medicina Nuclear Guanabara	Laboratório Fleming
Centro de Diagnóstico do Hospital do Coração - HCOR	Centro Médico Lemgruber	UNILAB
Centro de diagnóstico Santa Joana	Centro Radiológico da Lagoa	SANTOS
Centro de Hematologia de São Paulo	CEPEM - Centro da Pesquisa da Mulher	Hospital Ana Costa
Centro de Patologia clínica Soares de Araujo	Clínica Colo-Proctológica da Barra	Ultra Imagem
Cimmerman Análises Clínicas	Clínica Neurológica	LONDRINA
Clínica Schmillevitch	Clínica Radiológica Menezes Costa	Biopar Laboratório Médico
CPPC - Centro Paulista de Patologia Clínica	DENSSO - Clínica de Densitometria Óssea	Cetel - Centro de Anal. Clínicas
CURA - Centro Ultra-Sonografia e Radiologia	Diagcor	Cid Lab - Clínico Cen. Inv. Diagnósticos
Digimagem - Medicina Diagnóstica	ECO-X	Clinilab - Centro de Patologia e Anál. Clínicas
Elkis e Furlanetto - Centro de Diagnósticos e Análises Clínicas	ENDOCOL - Endoscopia Digestiva Diagnóstica e Terapêutica	Clinimagem - Clínica de imagens
IMEDI - Instituto de Medicina Diagnóstica	Fisiomedicall	Denso - Unidade de Dens. Óssea
IMUVI	G & O Barra	Ecoimagem
Laboratório Biesp	GEN - Genética Médica e Citogenética	Gastroimagem
LABIS - Laboratório de Análise Clínica e diagnóstico por Imagem	Hematologistas Associados	Hospital Gastroclínica
Laboratório Bioclínico	ICG - Instituto de cirurgia e Ginecologia	Instituto Anat. Pat. E Citologia
Laboratório Bioquímico	Laboratório Bittar	Instituto Paranaense de Pat. Clínica
Laboratório Clínico Delboni Auriemo	Laboratório Dom Bosco	Instituto Ultra-Som de Londrina
Laboratório Durval Rosa Borges	Laboratório Schmitz e Clínica	ITAC
Laboratório Ferman	Laboratório Sérgio Franco	Lab Imagem
Laboratório Raul Dias dos Santos	Lâmina Laboratório de Análises Médicas	Lab Med - Laboratório Médico de Londrina
Lavoisier Medicina Diagnóstica	LAPAC - Laboratório de Anatomia Patológica e Citopatologia	Lab. De Patologia Cervical e Mamária
LEGO - Laboratório Especializado em ginecologia e Obstetrícia	Multi-Imagem Ressonância da Mulher	Laboratório Micropar

LID - Laboratório de Investigação Diagnósticas	Pró-Cardíaco Unidade Centro	Laboratório Oswaldo Cruz
Maximagem	Pró-Echo	Litotrip
Mello Centro de diagnóstico	Professor Fernando Pompeu	Londrina Medicina Nuclear
Pró-Matre Paulista Centro de Diagnóstico	Pró-Uro	Masto
Radioclínica Tadao Mori	Serviços de Hemoterapia da Gávea	Medtac
Recordis Medicina Diagnóstica	SLEEP - Laboratório dos Distúrbios do Sono	MP Centro de Diagnóstico Avançado
Renacór Centro Avançado em Saúde	NOVO HAMBURGO	Ultra imagem Cen. Méd. de Diagnóstico
Salomão & Zoppi Medicina Diagnóstica	Centro de Ecografia e Radiologia	Ultra-Hel Bioimagem
UCD - Centro Diagnóstico	Sinoscom Radiodiagnóstico Computadorizado	Ultramed
UEU - Diagnósticos	PORTO ALEGRE	USPAR - Serviços Diagnósticos
URP	Weimann Laboratório	
ABC	GUARULHOS	
Ecoimagem	Hospital Carlos Chagas	
Fleming Medicina Diagnóstica	SOROCABA	
Gynuson - Lab Especial. Em Ginecologia e Obstetria	Centro de Diagnóstico Sorocaba	
Hospital Beneficente São Caetano	Hospital Santa Lucinda	
ALPHAVILLE	CAMPINAS	
Clínica Araguaia	Ecocenter Serviços Hospitalares e Diagnósticos	
Endoplus Diagnósticos	Laboratório Voza	
Medical Care		
Ultracon - Centro de Diagnósticos Alphaville		
Unidade Avançada Einstein Alphaville		

Obs: Os profissionais de saúde credenciados são os mesmos do plano H1.

MODIFICAÇÕES NO PLANO H2L2R2

Como vimos, dentre todos os planos, o que proporcionalmente demonstrou maior descompasso econômico foi o H2L2R2, principalmente pelo uso do Hospital Sírio Libanês, razão pela qual o reajuste dos usuários desse plano foi um pouco superior ao dos demais.

Como forma de compensação e também para corrigir algumas distorções do período, a LINCX **passará a conceder, também, direito ao Pronto Socorro do Hospital Sírio Libanês.**

DO REEMBOLSO

Os valores para o reembolso de consultas médicas foram atualizados para os seguintes valores:

- **H0L2R0** – Não há reembolso;
- **H1L2R2** – De R\$ 70,00 (setenta reais) para R\$ 85,00 (oitenta e cinco reais), correspondendo a um aumento de 21,42%;
- **H2L2R2** – De R\$ 70,00 (setenta reais) para R\$ 100,00 (cem reais), correspondendo a um aumento de 42,86%; e
- **H4L3R3** – De R\$ 120,00 (cento e vinte reais) para R\$ 150,00 (cento e cinquenta reais), correspondendo a um aumento de 25,00%.

PLANO ODONTOLÓGICO

Não haverá reajuste.

CONSIDERAÇÕES FINAIS

Gostaríamos de lembrar aos colegas que o plano de saúde baseia-se no princípio da solidariedade entre os associados e que a sinistralidade decorre do uso. Medidas simples como a utilização de médicos e estabelecimentos da rede credenciada; de laboratórios que não o Fleury para exames de rotina e o não fracionamento de recibos decorrentes de consultas e procedimentos médicos, quando dos pedidos de reembolso, são medidas simples, mas, certamente, farão cair muito a sinistralidade com repercussão favorável nos reajustes futuros.

O uso consciente do plano médico reverterá em favor de todos.

A DIRETORIA